



# PROCES VERBAL DE L'ASSEMBLEE GENERALE ORDINAIRE DU CT 31-32 FFME DU 6 DECEMBRE 2018

**Etaient présents** : Les Président(e)s ou représentant(e)s des Clubs suivants :

BRAX MONTAGNE ESCALADE SPORTIVE	Franck Delorme
CIME	Julien Castres
CLUB MONTAGNE BLAGNAC	Michel Jouy & Laurent Bourillon
CLUB SPORTIF ET ARTISTIQUE DU REGIMENT DE SOUTIEN DU COMBATTANT	Jérôme Vigneron
ENTRE TERRE ET CIEL	Philippe Mercanti
ESCALAR 32	Nicolas Melac
JACUZZI	Caroline Nevoit
L'ESCAPE CLUB	Guy Solvignon & Romain Célérier
LES 3 MOUSQUETONS	Olivier Rondeau
LUCHON HAUTE MONTAGNE	Jean-Michel Diebolt
MONTAGNE ET LOISIRS	Alain Chazal
MURET MONTAGNE	Hubert De Rivals
PIBRAC RANDONNEES MONTAGNE	Romain Ribault
SAINT ORENS MONTAGNE	Franck Bares
SKI LOISIRS AIRBUS-FRANCE TOULOUSE	Élisabeth Dupin
SPORTING CLUB PLAISANCE	Jean-Pierre Vincent
THALES INTER SPORTS	Christophe Bourga
TOULOUSE ELECTROGAZ CLUB MONTAGNE	Pierre Galandrin
TOULOUSE ESCALADE CLUB	Sébastien Rivière & Benoit Nogues
TOURNEFEUILLE ALTITUDE GRIMPE	Michel Chauvin
U.S.C. ESCALADE	Jacques Durand & Olivier Audouy
U.S.R. MONTAGNE ET SKI	Christophe Bourga

**Clubs représentés :**

Au total 22 clubs étaient représentés pour un total de 3378 licenciés sur les 4654 votants (soit 73% des licenciés votants).

**Etaient également présents :**

<b>Prénom</b>	<b>Nom</b>	<b>Structure</b>
Éric	Bauvin	LOME
Luc	Chabrol	FFME
Jacques	Roisin	DDCS 31
Franck	Bares	CT 31-32
Hubert	De Rivals	CT 31-32
Élisabeth	Dupin	CT 31-32
Jackie	Durrieu	CT 31-32
Didier	Izard	CT 31-32
Antoine	Lacombe	CT 31-32
Jeff	Ruggeri	CT 31-32
Dominique	Taché	CT 31-32
Anne	Geernaert	Salariée
Mathieu	Peyet	Salarié
Loris	Segel	Salarié
Clément	Vanrechem	Salarié

**Accueil des participants :**

A partir de 19h les participants sont accueillis, pour élargement et procéder aux élections des nouveaux membres du Comité Directeur (5 postes à pourvoir, 5 candidats ayant déposé une candidature).

**ASSEMBLEE GENERALE ORDINAIRE**

L'Assemblée Générale du CT 31-32 s'est tenue le jeudi 6 décembre 2018, au siège du Comité à Balma. Présentée par son Président Hubert De Rivals, elle a débuté à 19h15. Elle a rassemblé 41 participants, 22 clubs étaient représentés sur les 47 Clubs affiliés sur la saison 2017/2018. Ces 22 Clubs rassemblent 3378 Licenciés sur un total de 4684 en fin de saison 2017/2018, soit 72 % des licenciés.

Hubert De Rivals présente le **programme de la soirée** :

- **Rapport moral et compte-rendu d'activité de la saison 2017-2018**
- **Bilan financier de l'exercice**
- **Désignation des représentants du Comité Territorial à l'Assemblée Générale FFME Nationale**
- **Objectifs pour la nouvelle saison**
- **Budget prévisionnel de l'exercice 2017-2018**
- **Proclamation des résultats des élections au Comité Directeur**

**Rapport moral et compte rendu d'activité de la saison 2016/2017****1. Validation du PV de l'AG du 7/12/2017 :**

Aucune remarque relative au PV de l'AG du 7/12/2017 n'est parvenue au CT.

Le PV de l'AG 2017 est mis au vote :

Le PV est adopté à l'unanimité des votants.

**2. Rapport Moral et Bilan d'Activités présentés par Hubert De Rivals :****Évolution du nombre de licenciés**

Au 28/11/2016 : 3467 + 9,5 %

Au 28/11/2017 : 3833 + 3 %

Au 28/11/2018 : 3848

## Typologie des licenciés au sein du CT

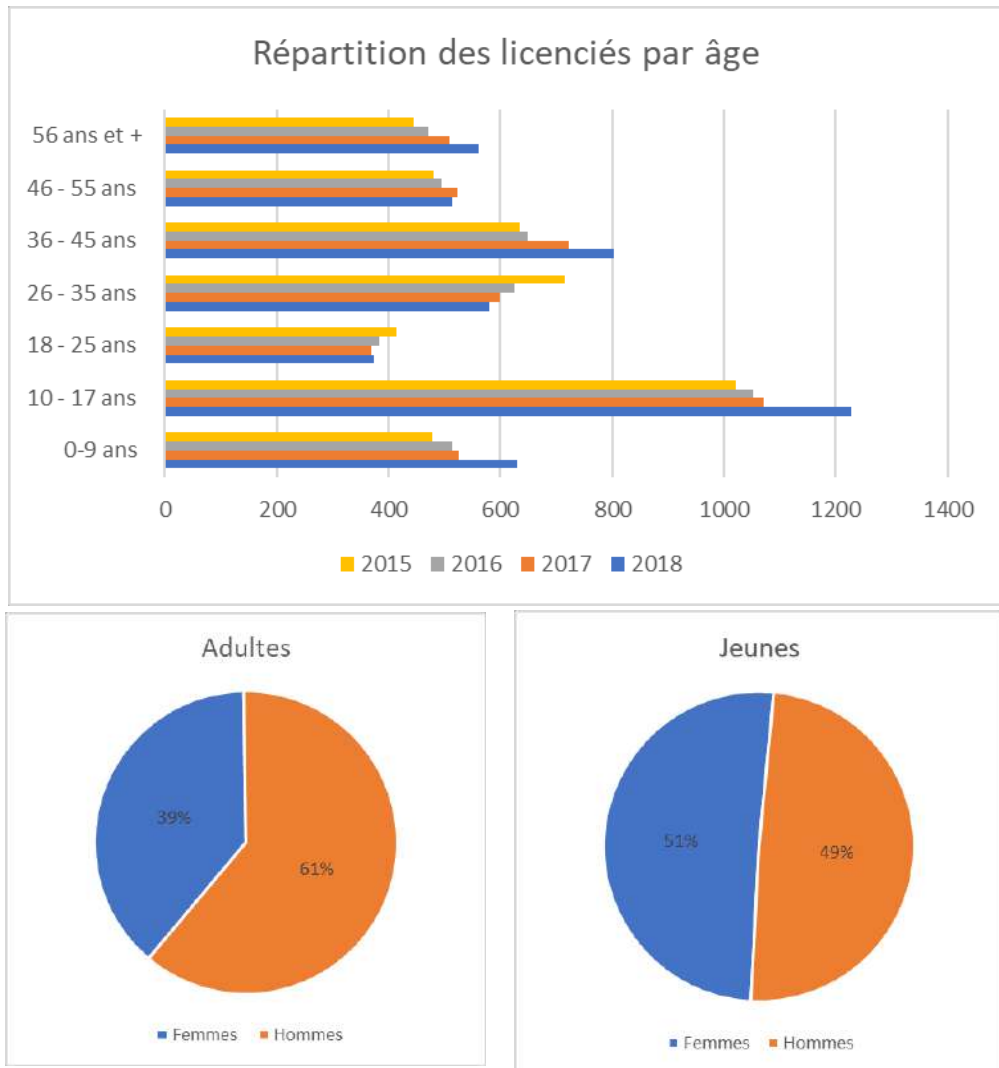

Il est possible de constater que les jeunes licenciés sont de plus en plus nombreux à nous rejoindre et les jeunes femmes ont même dépassé les jeunes hommes en termes de licences.

### Création d'un nouveau club

Un nouveau club a été créé dans le Gers, à l'Isle Jourdain (Escarlar 32). Son président Nicolas Melac en fait la présentation et expose les différents projets du club.

La volonté est de former des grimpeurs qui pourront ensuite aller en toute sécurité en falaise.



Le CT a toujours quatre établissements affiliés :

- Altissimo Montaudran,
- Altissimo Saint-Martin
- SAS Block Out
- Start in Bloc

## GEME

Évolution des emplois au sein du GEME

Fin de contrat :

- Christine Ferrandis, son contrat a pris fin le 31 août 2018.

Deux recrutements :

- Loris Segel, chargé de communication, depuis le 14 septembre 2018 faisant suite à son stage au sein de la Ligue. Il dispose d'un contrat 15h semaine qui est partagé à 50-50 entre le CT et la Ligue.
- Clément Vanrechem, chargé de développement, depuis le 1<sup>er</sup> octobre 2018. Il dispose d'un contrat à temps plein partagé à 50-50 entre le CT et la Ligue. Anne Geernaert va progressivement quitter ses missions au sein du CT.

Le nouvel organigramme du GEME

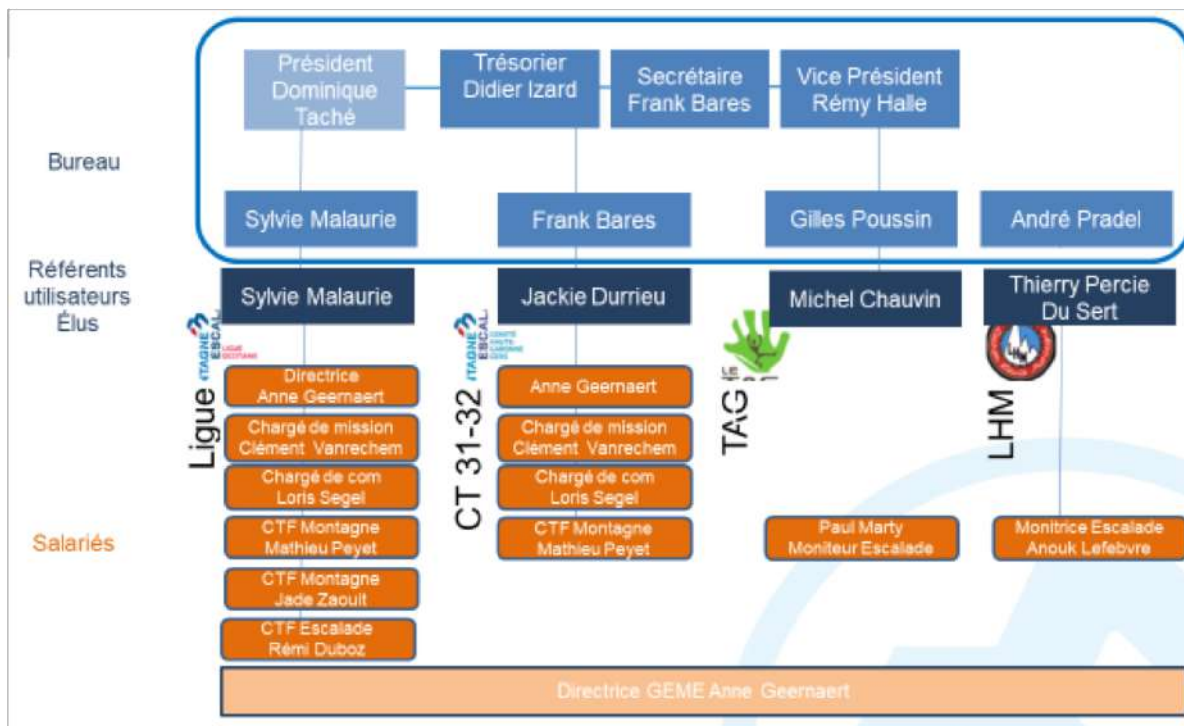

### Informations de la FFME :

- Un Conseil des Présidents de CT (CPCT) a été organisé par la Ligue le 6 octobre 2018 à Carcassonne ;
- L'Assemblée Générale de la Ligue se tiendra le 16 février 2019 à Balma ;
- L'Assemblée Générale de la Fédération se tiendra les 13&14 avril 2019 à Toulouse ;

### Intervention de Jacques Roisin, responsable du pôle sport à la DDCS 31 :

Présentation de l'évolution de la gouvernance du sport et des incertitudes qui y sont liées.

Disparition du CNDS à partir du 31/12/2018, qui sera remplacé par l'Agence Nationale du Sport dont les prérogatives ne sont pas encore clairement identifiées.

## Bilan 2017-2018 – Les actions phares

- Soutien aux clubs et actions de promotion
- Les compétitions et le GET
- Équipe territoriale escalade
- Equipe territoriale de Ski-Alpinisme
- Gestion des sites naturels d'escalade
- Actions canyon



### SOUTIEN AUX CLUBS ET ACTIONS DE PROMOTION

Présentation par Hubert De Rivals

- Le bloc mobile

5 sorties depuis son acquisition en janvier 2018 et forte demande des clubs. Sinistre survenu le 1<sup>er</sup> septembre 2018 et procédure engagée auprès de notre assureur afin d'obtenir réparation. Expertise contradictoire prévue le 8 janvier 2019 avec notre assureur et le vendeur.

- Soirées à thème : L'entraînement en escalade

Trois soirées organisées (30/05, 05/06 et 13/06) ayant objectifs de sensibiliser les clubs à la thématique de l'entraînement.

Les thématiques abordées :

- Les approches de l'entraînement
- L'ouverture
- L'accès HN

### 23 stagiaires de 11 clubs présents

Proposition d'organisation d'autres soirées thématiques (Emploi, Communication, Partenariat, RSO, ...)

- Organisation du Challenge Occitan : le Ch'OC 2<sup>ème</sup> édition



### Ch'OC 2018 1<sup>er</sup> Week-end d'octobre

**Objectifs** : rencontre entre les clubs et développement de la multiactivités

**8 Équipes** (46 participants) dont une équipe composée d'élus de la Fédération

**4 activités** (via Ferrata, Parcours d'orientation, Escalade et Canyon)

Retours des participants très positifs

**Prochaine édition :**

**Hiver 2019/2020 – Ch'OC version hivernale**



- Formations et stages

*Présentation Mathieu Peyet*

Les clubs doivent continuer à faire remonter leurs besoins de formations aux référents formation des Comités Territoriaux. Le CT reste à l'écoute de toutes les propositions émanant des clubs afin de répondre à leurs demandes.

Des stages « Montagne et Escalade » ont été proposés par le CT 31-32 au cours de l'année passée :

- Techniques aquatiques (collaboration FFME/CAF/FFSpéléo)
- Météo / sécurité hivernale (12 inscrits)
- Prépa initiateur montagnisme (4 inscrits)
- Découverte des grandes voies en Ariège (4 inscrits)
- WE initiation ski de rando – adulte (4 inscrits) & jeune (0 inscrit)
- Stage alpinisme : 2 stages complets avec 4 inscrits à chaque fois

Les stages à venir :

- Les B.A BA du DVA (13/01/2019)
- Initiation cascade de glace (03/02/2019)
- Perfectionnement ski de rando (16&17 mars 2019)
- Stages multi activités à programmer
- Initiation aux grandes voies sportives (à reprogrammer)

## LES COMPETITIONS



**Challenge LHM 2019** : 3 Février à Bourg d'Oueil

*Présentation Mathieu Peyet*

Championnat départemental

**Championnat départemental, ouvert en open (minimes à juniors) s'est déroulé le 3 février 2018 à Fonsorbes (Les 3 mousquetons).**

Nouveau format de contest de voies (6 voies, pas de finales).

Championnat Dptal : 49 participants minimes à juniors.

Open régional : Catégories microbes à benjamins, 85 participants

**Prochaine édition : le 16 février 2019**



## LE GET

Présentation par Jackie Durrieu & Hubert De Rivals

### Saison 2017-2018

6 étapes organisées par 6 clubs :

- **Cime Carbone**, le 12 novembre 2017
- **Pibrac Randonnée Montagne**, le 21 janvier 2018
- **CAF Comminges**, le 4 mars 2018
- **Entre Terre et Ciel**, les 14 et 15 avril 2018
- **Luchon Haute Montagne**, le 26 mai 2018
- **SCP Plaisance**, le 24 juin 2018 et GET vétéran

De 100 à 164 enfants par étape → 845 inscriptions sur la saison

300 enfants sur l'ensemble des étapes

Saison précédente : 790 inscriptions pour 255 enfants.



17 clubs CT31-32 + 3 clubs hors département (sur étapes non complètes)

5 enfants habitués des GET qualifiés pour les championnats de France Poussin Benjamin

### Saison 2018-2019

6 étapes à nouveau, avec la présence de la catégorie « cadets » sur certaines étapes.

- **Carbone**, le 2 décembre 2018 (177 participants)
- **Brax**, le 20 janvier 2019
- **Saint Gaudens**, le 10 mars 2019
- **Labroquère**, les 13 et 14 avril 2019
- **Saint Mamet**, le 25 mai 2019
- **Plaisance du Touch**, le 23 juin 2019

Nouveau club organisateur : Brax Montagne avec le support de PRM (Pibrac).

Recherche de sponsors/lots relancé au niveau du CT avec support des clubs.



### Le GET et après ....

#### Le GET, c'est avant tout

Un évènement de la vie du club organisateur, des rencontres amicales et familiales, une opportunité de renouveler l'ouverture de son mur complet, un échange inter clubs, une occasion pour les enfants de grimper sur de nouveaux murs, de rencontrer d'autres enfants partageant la même passion, de faire découvrir leur activité à leurs proches, un 1er pas vers la compétition pour les plus jeunes et vers le haut niveau pour certain(e)s

Pour que cela continue à perdurer, il est important que de nouveaux clubs décident d'organiser une étape du GET.

#### Vers plus de compétitions officielles ?

Le championnat départemental est organisé par un ancien club du GET, les 3 Mousquetons

Grâce au nouveau format de contest de voies, il est plus facile d'évoluer du GET vers une compétition officielle. Cela répond également au besoin d'augmenter les quotas pour permettre à plus de jeunes d'Occitanie d'accéder aux compétitions nationales

**Le CT 31-32 s'engage à apporter une aide logistique et financière pour l'organisation de toute**



## compétition officielle.

### EQUIPE TERRITORIALE D'ESCALADE

Présentation par Philippe Mercanti

#### Bilan de la saisons 2017-2018

- 33 inscrits allant de Microbe à Cadet et
- 8 clubs représentés : Entre Terre et Ciel - CAF Comminges - CIME Carbonne, Autant Grimper - SCP Plaisance - Les 3 Mousquetons - TAG - USC Colomiers
- 8 stages effectués : Tournefeuille, Montaudran, Saint Mamet, Oloron Saint Marie (2 jours), Bessières, Saint Mamet, Saint Antonin Nobleval (2 jours Compétition + falaise), Fonsorbes)

#### Perspectives 2018-2019

- 35 inscrits allant de Microbes à Minimes
- 9 stages programmés sur la saison

Karine Levrard et Philippe Mercanti coordonnent l'équipe.



Photo : Centre Nautique de Soeix pour la nuit du stage à Oloron Saint Marie



Photo : Stage sur le Mur d'Oloron Saint Marie



### EQUIPE TERRITORIALE DE SKI-ALPINISME

Présentation Mathieu Peyet

- Catégories concernées : Minimes à Espoir (de 13 à 23 ans)
- Club représenté : LHM
- Objectifs :
  - Promouvoir le ski-alpinisme de compétition en Haute-Garonne et Gers ;
  - Détecter de futurs jeunes compétiteurs ;
  - Préparer à la compétition et au haut niveau ;
  - Former les jeunes au milieu montagnard ;
  - Augmenter le nombre de clubs ayant un membre dans l'équipe ;
- Entraînements : Une dizaine d'entraînements planifiés

### GESTION DES SITES NATURELS

Présentation Mathieu Peyet

On peut dénombrer trois projets ayant commencés ou allant être mis en œuvre :

- Le recensement des SNE : à l'heure actuelle 12 sites, dont 2 de blocs et 6 de grandes voies, sont recensés et ont été contrôlés par nos équipes.
- Le rééquipement de sites : projet démarré depuis 2015. St-Pé d'Ardet, Cierp-Gaud, St-Mamet et Ore sont les derniers sites ayant été rééquipés. Diverses subventions ont été perçues à l'occasion de ces projets

de réhabilitation, notamment les Bourses SNE de la FFME (1826€ (Cierp-Gaud) + 859€ (St-Mamet)) et la subvention BOP 219 (3000€).

A ce jour le budget relatif aux SNE se matérialise de la manière suivante : 76 004€ dont 14 383€ réalisés depuis 2015 (reste 60 621€ : Matériel, EPI, Salaire/Honoraire).

- Projet « Topo » : cela constitue la finalité des travaux d'équipement et de rééquipement sur la Haute-Garonne et le Gers. Il s'agira ensuite de le vendre. **Mise en vente et produits attendus pour la saison 2019-2020**

## **ACTIONS CANYON**

### **Bilan CANYON 2017**

- Formations : Formations Tech. Verticales (2 soirées) : 56 participants, 15 cadres bénévoles  
Formation Tech. Aquatiques (1 journée) – 18 participants dont 8 cadres bénévoles  
Participation au recyclage des cadres
- Initiations : Organisation du Choc (16 rappels équipés en fixes, 100 canyonneurs)
- Règlementation : suivi et relecture de l'arrêté canyon sur la commune d'Auzat (09)
- Suivi des canyons 31 : Équipement de la cascade de la madeleine sous le lac d'Oo (brochage inox, déboisement, 3 journées de W, 16 rappels, Cascade de 130m), déboisement des canyons de Rimbat et Mouras, mise à jour de la base OPAESI (canyon Cau et Cœur) et de [www.descente-canyon.com](http://www.descente-canyon.com)

### **Projets CANYON 2018**

- Participation à l'organisation du RIF 2020 en Ariège
- Formations techniques verticales et aquatique
- Équipement et déboisement de canyon

## **REMERCIEMENTS**

Remerciements à Élisabeth Dupin qui décide, après plus de 30 années de bénévolat au sein du CT mais également de notre Fédération, de mettre fin à ses fonctions au sein du Comité Directeur. L'ensemble de l'Assemblée Générale et du Comité Directeur s'associent par la voix d'Hubert De Rivals afin de lui adresser toute notre reconnaissance.

Au nom du Comité Directeur, Hubert De Rivals remercie tous les clubs qui grâce à leur structure permettent un tel engagement et de tels résultats.

Il remercie tous les licenciés pour leur implication dans la vie fédérale de la Montagne et de l'Escalade.

### **Mise au vote du bilan moral**

Après cette présentation, nous passons aux questions/réponses.

Il n'y a pas de question, le rapport est soumis au vote :

Qui est contre ? : 0

Qui s'abstient ? : 0

**Le Bilan Moral de la saison sportive 2017 / 2018 est adopté à l'unanimité.**

## Bilan financier de l'exercice

Présentation Didier Izard

CT 31-32			
Compte de Résultats 2017 - 2018 du 01/10/2017 au 30/09/2018			
CHARGES		PRODUITS	
60 Achats (sauf 603)	10 533,63	70 Ventes de produits finis, prestations de services, marchandises...	12 572,12
601 Achats stockés escalade	6 940,91	706 Prestations de services	12 372,12
602 Fournitures d'entretiens & petits équipements	756,50	7061 Participations stagiaires	630,30
606 Achats non stockés de matières & fournitures	2 276,22	7062 Participations compétiteurs	7 201,83
607 Achats matériels destinés à être revendus	560,00	7065 Participations FFME CR MP	4 539,99
61 Services extérieurs	3 251,80	707 Ventes de marchandises	200,00
6142 Loyer Garage CD31	699,53	74 Subvention d'exploitation	24 370,00
6144 Loyer Bureau mutualisé BALMA	976,00	742 CNDS	14 000,00
616 Assurances	559,17	744 Conseil général	5 000,00
617 Droits fédéraux	961,00	748 Autres subventions : FFME National	5 370,00
6181 Documentations montagne escalade	56,10	75 Autres produits de gestion courante	16 460,50
62 Autres services extérieurs	20 335,75	751 Reversement licences FFME	16 460,50
62 Autres services extérieurs Divers	1 032,00	76 Produits financiers	93,15
621 Encadrement	3 625,58	7671 Intérêts des comptes rémunérés	93,15
6226 Honoraires	1 131,60	77 Produits exceptionnels	5 000,00
623 Publicité, publications, relations publiques	254,68	Subvention CG saison 2016-2017	5 000,00
6251 Frais de déplacements	1 498,47	487 Produits constatés en avance N-1	7 860,00
6252 Frais de restauration / hébergement	3 604,38	Remb. Percu par erreur	360,00
6256 Frais de missions	9 063,24	Subvention emploi CNDS 3ème année pour GEME	7 500,00
6260 Frais postaux	3,80	418 Produits à recevoir	1 156,00
627 Services bancaires et assimilés	122,00	Revers. Compétiteurs GET Plaisance	1 156,00
64 Charges de personnel	19 011,00	79 Transfert de Charge	3 000,00
6411 Salaire du personnel mis à disposition	19 011,00	Indemnisation Assurance BLOC	3 000,00
Résultat (excédent) avant Exceptionnel	363,59	Acquisition Bloc :	41 106,00
TOTAL Charge avant Exceptionnel	53 132,18	90,27% Part CT	37 106,00
67 Charges exceptionnelles	12 860,00	9,73% Part Ligue	4 000,00
6811 Immobilisation corporelles	2 473,73	Sur 10 ans Immobilisation corporelle (8 mois)	2 473,73
Résultat (excédent) avant Engagements	68 465,91	77 Produits exceptionnels	5 287,30
TOTAL Charge avant Engagements	68 465,91	79 Transfert de charge	3 000,00
Résultat de l'exercice (excédent)	6 682,84	Résultat (perte) avant Engagements	6 682,84
TOTAL DES CHARGES	68 465,91	TOTAL Produit avant Engagements	61 783,07
		Résultat de l'exercice (perte)	6 682,84
		TOTAL DES PRODUITS	68 465,91



## Bilan financier 2017-2018

## Bilan CT31-32 2017-2018

Bilan au 30 Septembre	Libelle	2018	2017	2016	2015	2014
<b>ACTIF</b>	Immobilisations incorporelles	0	0	0	0	0
<b>IMMOBILISE</b>	Immobilisations corporelles	34632,27	0	0	0	0
	Immobilisations mises en concession	0	0	0	0	0
	Immobilisations financières	4620,00	4620,00	4620,00	4620,00	0
<b>ACTIF</b>	Stocks et en cours	0	0	0	0	0
<b>CIRCULANT</b>	Avances et acomptes versés sur commandes	0	0	0	0	0
	Créances	0	0	0	0	0
	Valeurs mobilières de placement	0	0	0	0	0
	Disponibilités - compte à terme	50000,00	50000,00	50000,00	50000,00	0
	Disponibilités - livret	4302,38	12778,53	19723,48	19541,37	59982,78
	Disponibilités - compte courant	6093,45	1972,01	5222,80	20952,09	32497,71
	Produits à recevoir	4156,00				
	Charges constatées d'avance	0	19728,40	0	0	0
<b>Total Actif</b>		103804,10	89098,94	79566,28	95113,46	92480,49
<b>FONDS</b>	Réserves	89098,94	79566,28	58786,36	58786,36	58786,36
<b>ASSOCIATIFS</b>	Report à nouveau	0	0,00	36327,40	33694,13	19838,82
	Résultat de l'exercice	-6682,84	-796,73	-15547,48	2633,27	13855,31
	Autres fonds associatifs : impact fusion	0,00	2469,39	0	0	0
	Fonds associatifs avec droit de reprise	0	0	0	0	0
	Ecart de réévaluation	0	0	0	0	0
	Subventions d'investissement sur biens non renouvelables	20000	0	0	0	0
	Provisions réglementées	0	0	0	0	0
	Dettes Fournisseurs	0	7500			
	Charges à payer	1388	360			
	Produits constatés d'avance	0	0			
<b>Total Passif</b>		103804,10	89098,94	79566,28	95113,76	92480,49

En conclusion, la situation financière est bonne et il est important de maintenir le cap afin de pérenniser nos actions sur la durée.

Après cette présentation, nous passons aux questions/réponses.

Il n'y a pas de question, le rapport est soumis au vote :

Qui est contre ? : 0

Qui s'abstient ? : 0

**Le Bilan Financier de la saison sportive 2017 / 2018 est adopté à l'unanimité.**

**Abstention : 0 Contre : 0**

## Désignation des représentants du Comité Territorial à l'Assemblée Générale FFME Nationale

**AG FFME nationale 13 et 14 avril**

**à Toulouse**

Élection des représentants du CT 31 -32 à l'AG Nationale sur proposition du Comité Directeur

- **Trois représentants : Hubert, Jean-François, Jackie**
- **Trois suppléants : Antoine, Gaëlle, Didier**

**Vote pour les représentants de l'AG nationale**

**Abstention : 0**

**Contre : 0**

**Voté à l'unanimité**

## Résultats de l'élection des membres du Comité Directeur

5 postes étaient à pourvoir :

- 3 postes vacants pour les candidats de sexe féminin
- 2 postes vacants pour les candidats de sexe masculin

**5 candidatures ont été reçues au siège du CT 31-32**

- Noémie Bequet
- Alain Chazal
- Karine Levrard
- Caroline Nevoit
- Romain Ribault

### Résultats du vote

Nombre de voix total représentées (3378)	Noémie Bequet	Alain Chazal	Karine Levrard	Caroline Nevoit	Romain Ribault
<b>Voix « Pour »</b>	3378	2151	3378	3178	3378
<b>Pourcentage de voix « Pour »</b>	100%	64%	100%	94%	100%

**Tous les candidats sont élus au Comité Directeur, l'Assemblée Générale les félicite.**

Le Comité Directeur ne compte désormais plus aucun poste vacant.

## Vote de la cotisation départementale pour la saison 2019-2020

Sur proposition du Comité Directeur, il est proposé de maintenir le coût de la cotisation départementale à 4 euros pour la saison 2019-2020.

Cette proposition est soumise au vote de l'Assemblée :

**Abstention : 0**

**Contre : 0**

**Voté à l'unanimité**



## Objectifs pour la nouvelle saison

### Quatre axes ont été dégagés :

- Accompagnement des clubs
- Développement des activités
- Plan territorial des équipements
- Compétitions / Haut Niveau

#### 1- Accompagnement des clubs :

- Identification des besoins en formation des clubs ;
- En lien avec la ligue, s'assurer que l'offre de formation régionale corresponde aux besoins des clubs ;
- Proposer des stages loisirs (initiation alpinisme, stage découvert, ... ;
- Soirées thématiques avec les clubs ;
- Accompagnement à l'organisation d'évènements/compétitions ;

#### 2- Développement des activités :

- Promotion des clubs FFME ;
- Gestion du bloc mobile ;
- Organisation d'un évènement multi activités fédérateur ;
- Création d'une version hivernale du Ch'Oc ;

#### 3- Plan territorial des équipements :

Mise en place d'un plan territorial des équipements en lien avec la Ligue :

- **SAE** : soutien à la ligue dans la rédaction du plan de développement des SAE et sa mise en œuvre (conseils, rencontres collectivités et partenaires) ;
- **SNE** – gestion et suivi de l'annuaire des sites ;
- **Canyon** – gestion et suivi ;

#### 4- Compétitions et Haut-niveau :

- Coordination des compétitions sur le territoire en lien avec la Ligue et les clubs ;
- Encourager les clubs à former des officiels juges et ouvriers ;
- Équipe territoriale escalade et de ski ;
- Développer le soutien aux clubs dans le domaine de la performance en coordination avec la Ligue ;

## Budget prévisionnel de l'exercice 2018-2019

<b>CT 31-32</b>			
<b>Budget Prévisionnel 2018 – 2019</b> du 01/10/2018 au 30/09/2019			
<b>CHARGES</b>		<b>PRODUITS</b>	
60 Achats (sauf 603)	<b>16300,00</b>	70 Ventes de produits finis, prestations de services, marchandises...	<b>14 500,00</b>
601 Achats stockés escalade	15000,00	706 Prestations de services	13 500,00
602 Fournitures d'entretiens & petits équipements	1200,00	7061 Participations stagiaires	5 000,00
606 Achats non stockés de matières & fournitures	50,00	7062 Participations compétiteurs	8 000,00
607 Achats matériels destinés à être revendus	50,00	7065 Participations FFME CR MP	500,00
61 Services extérieurs	<b>3200,00</b>	707 Ventes de marchandises	1 000,00
6142 Loyer Garage CD31	700,00	74 Subvention d'exploitation	<b>18 000,00</b>
6144 Loyer Bureau mutualisé BALMA	2000,00	742 CNDP	5 000,00
616 Assurances	500,00	744 Conseil Départemental	10 000,00
617 Droits fédéraux	0,00	748 Autres subventions : FFME National	3 000,00
6181 Documentations montagne escalade	0,00	7488 Sponsoring Partenariat	12 000,00
62 Autres services extérieurs	<b>21850,00</b>	75 Autres produits de gestion courante	<b>20 000,00</b>
62 Autres services extérieurs Divers	1000,00	751 Reversement licences FFME	20 000,00
621 Encadrement	4000,00	76 Produits financiers	<b>130,00</b>
6226 Honoraires	3000,00	7671 Intérêts des comptes rémunérés	130,00
623 Publicité, publications, relations publiques	500,00		
6251 Frais de déplacements	1200,00		
6252 Frais de restauration / hébergement	3600,00		
6256 Frais de missions	8300,00		
6260 Frais postaux	50,00		
627 Services bancaires et assimilés	100,00		
6281 Cotisations	100,00		
64 Charges de personnel	<b>22000,00</b>		
6411 Salaire du personnel mis à disposition	22000,00		
68 Dotation aux amortissements	<b>3710,60</b>		
<b>Résultat de l'exercice (excédent)</b>		<b>Résultat de l'exercice (perte)</b>	<b>10 720,00</b>
<b>TOTAL DES CHARGES</b>	<b>63 350,00</b>	<b>TOTAL DES PRODUITS</b>	<b>52 630,00</b>

Nous sommes conscients que la perte prévue cette saison est importante.

Elle est essentiellement due à l'investissement pour la réalisation du topo. La partie importante de l'investissement est prévue cette saison. La mise en kiosque du topo est prévue en Mars 2020. Des bénéfices sont attendues sur la saison 2019-2020

Il s'agit bien d'un auto-financement financé par les fonds propres

### Questions/Réponses :

- **À quoi correspond le budget matériel ?** C'est en grande partie du matériel lié au rééquipement des SNE. Le Topo SNE va également avoir un coût au départ mais celui-ci sera vite amorti par la mise en vente des Topos.
- **Comment sera vendu le Topo ?** Tous les modes de vente ne sont pas encore arrêtés mais des devis sont en cours. Une version papier sera disponible et probablement une version numérique. Une partie du financement du Topo viendra également des partenaires souhaitant s'afficher sur celui-ci.

### Vote du budget prévisionnel : Adopté à l'unanimité

Abstention : 0

Contre : 0

**Le budget est adopté à l'unanimité.**

### Intervention d'Éric Bauvin, président de la Ligue Occitanie FFME :

- Exposé du projet de coopération Ligue – CT d'Occitanie ;
- Relais de la ligue : développement de l'escalade, SAE et SNE, la multi activités et les formations ;

### Intervention de Michel Chauvin, Président du TAG :

- Retour sur le Championnat de France de combiné qui s'est déroulé les 10 et 11 novembre 2018 ;
- Présentation de l'évènement international qui aura lieu en fin au début de la saison 2019 : le Tournoi de Qualification Olympique ;

### Intervention de Luc Chabrol :

- Situation générale de la Fédération satisfaisante ;
- Soutien identifié par la Commission Onesta moins important que prévu ;
- Manque de moyens en France pour soutenir le secteur associatif sportif ;
- Les dossiers forts au niveau de la Fédération : conventionnement des SNE, recul du projet de loi SNE, collaboration avec les salles privées ;
- Mise en place de formations des dirigeants associatifs par la FFME à venir ;
- Le CT 31-32 est un comité qui fonctionne bien et la Fédération s'en réjouit ;

L'Assemblée Générale du CT 31-32 est ensuite clôturée par son Président, Hubert De Rivals, avant de finir la soirée autour d'une réception festive et conviviale.

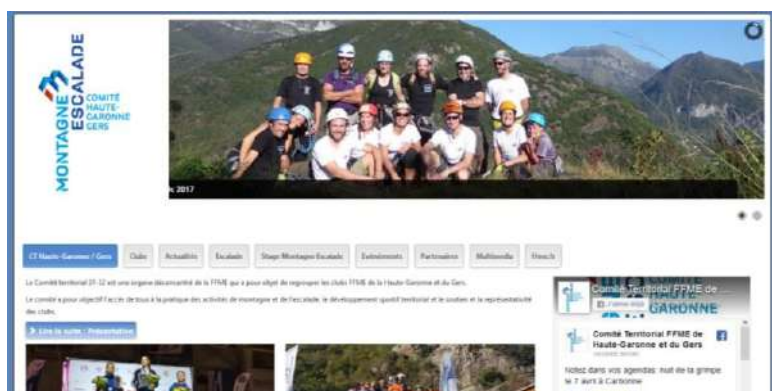

Retrouvez le CT 31 – 32 sur le web : <http://ct31-32.ffme.fr/>

Sur Facebook : Comité

Territorial FFME de Haute-Garonne et du Gers

Balma le 6 décembre 2018

Le président : Hubert De Rivals